臺灣日日新報 夕刊
十二月十日
發行所 臺灣日日新報社

畏くも拜謁仰付らる
參内の谷本、堀内兩提督

谷本馬太郎中將晴れの歸還

明年度一般會計
歳入出豫算概算額
臨時軍事費共で百十億を突破せん

六十八億 六千三百萬圓

=豫算内譯=

明年度豫算編成に徹夜の大藏省主計局

平沼國務相の宮中席次

五省新規豫算
承認された主なるもの

▲外務省所管
▲大藏省所管
▲司法省所管
▲遞信省所管
▲拓務省所管

文部省所管
總額二億千三百萬圓

總督東京を出發
神宮參拜の後大和丸で來臺

野村大使顧問に
若杉前紐育總領事を起用

赤字公債發行
二十億以内に止める

松岡外交の展開に
外相在京外人記者と一問一答

南方地方に對する日本の目的如何
對米問題
三國同盟問題
米國の參戰問題
日米關係の將來
日ソ關係
對重慶問題

開港港則中改正の件
十三日の閣議で正式決定

米の戰闘艦隊
布哇で演習再開

司法異動

ギリシヤ戰線
伊軍司令部發表

支那軍佛印廣西國境に増兵

國有林を伐採木炭製造

簡保積立金運用委員會開く

人事

無絃琴

三國志
(367)
出廬の卷
吉川英治作
矢野橋村畫

破瓶（11）

專賣特許
滋養 鐵肝油
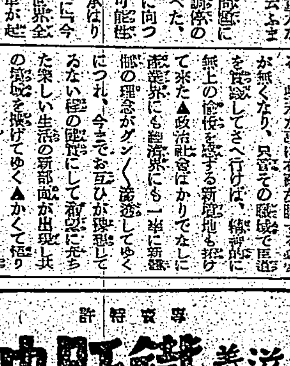
増血のもと國策肝油を服用致ませう
東京 工藤商店

心臓の强化！長壽延命の原動力
息切れ、動悸を治し
體力、抗病力を増す
特種動物ホルモンの藥効

【長】生きする人の特徴は、脈膊の打方が實にシッカリして居ることです。心臓が丈夫であれば、肺や胃も十分に働けるので、病氣に敗けず老衰もせず元氣一杯で長壽を保つのであります。健康に自信が持てず、いつも不安な氣持で短命は免かれません。まことに心臓を丈夫にすることは、健康と長壽の原動力であります。

【心】臓の弱い人や芯の疲れた人に効目がよいので昔から定評のあるのは、特種動物のホルモンであります。中でも心臓强化皇漢藥として評判の「救心」は有名な印籠藥麝香や烏犀角、熊膽、牛黄等の動物ホルモンで作られて居るので、最近のホルモン醫學の發達と共に彌々評判が高まつて居ります。

【救】心はホルモン質の特長としてスグ體内に吸收され、内臓患部へ速かに作用して心臓や胸を丈夫にし、全身の生活機能に力をつけ食慾をすゝめ、單なる一時押への効き方でなく、病弱の方も身體の芯から力がつき元氣になるので、體驗者の方々から非常に喜ばれて居ります。

(目下無代進呈中の救心試藥四回分で効目を試されよ)

動悸、息切れは治まり脈も普通で胸が輕くなる

特種動物精膽藥「救心」實驗試藥四回分 無代進呈

救心のキキメある症狀
心臓の病で苦しむ人
肋膜や肺のよくない人
胃弱で食慾の進まぬ人
心臓弱く動悸や息切の人
胸が弱く熱やセキの出る人
盜汗で夜分ね苦しい人
神經痛で手足の痛む人
心臓脚氣で苦しむ人

申込は 救心本舖

佛印前線全將士へ 夥しい慰問袋寄贈

官民の赤誠を籠めて 齋藤總務長官から

齋藤總務長官は臺灣官民の代表として十日午前臺灣軍司令部を訪問、正月を目前に佛印の地に大東亞共榮圏の第一線に立つて活躍する皇軍將士の勞苦を犒ひたいと派遣軍全將士に行きわたる夥しい數の慰問袋の寄贈方を申出でた、軍當局ではこの美擧に感激直ちに現地向け發送の手續きを執つた

全島鎭護の臺灣神社 外苑大造築計畫成る

研修鍛錬の理想的大殿堂

敷地四卅萬平方米 國際的大競技場も

臺灣神社外苑造營計畫に就ては先般來立川外苑部長、早川同副部長等と共に出口技師ら工事主任と……出して昭和十五年度より五ケ年計畫を以て完成すべく決定するに至つた、この外苑造營工事……

……部に缺如してゐる大野球場をはじめ第一施設として建造してのスタンドには約二萬人の觀衆を容れることができる、更に大競技場の東南部の陸上競技場は同じく約二萬人を入れ得る設備として……面には庭球コートとその觀客席とが設けられる、これらの運動や競技場の規格はすべて國際的の標準施設とすることも勿論である

大鳥居前の正門西側には自動車約三百臺の駐車し得る場所を特設し、外に自轉車の駐輪場は東西北の三ケ所に設ける、更に資材の配給さへ得れば水泳場も設けることになつてゐる、……

研修道場 の正面、殿形の東側には……

研修鍛錬 の理想的大殿堂たることであらう

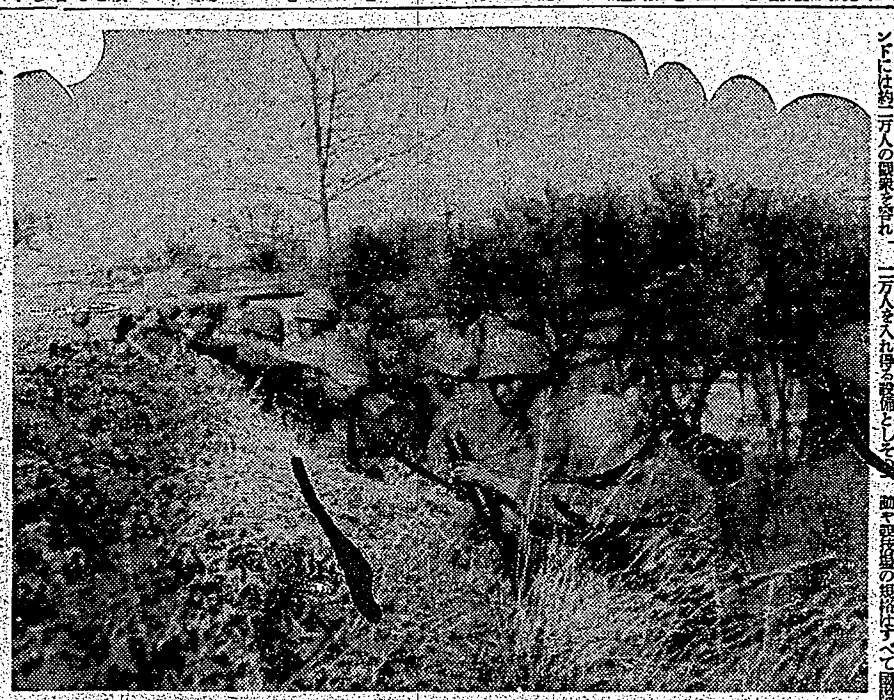

赤色大岳地區敗敵共產匪を追うて突撃に移らんとする橋本部隊勇士

牛嶋前軍司令官から挨拶電

八日離臺した牛嶋前軍司令官は十日本社宛に次の様な挨拶電報を寄せた……

儀式擧行

花ひらく華北の文化建設

進擊の轍の跡には "日華協力"の種子

明朗華北の建設は……

都市計畫

◇…北京

◇…天津

◇…山東其他

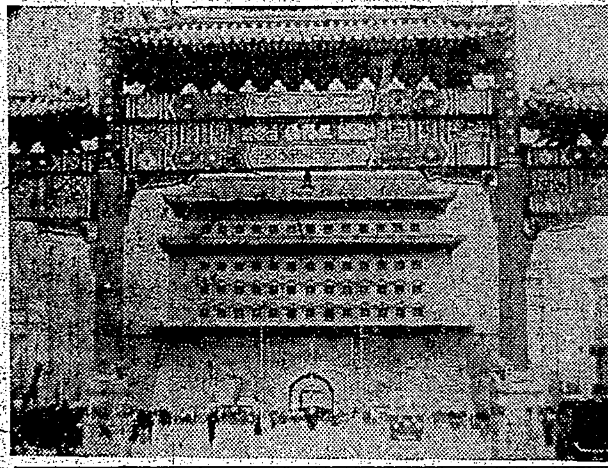

教育再建

文化工作

宣傳報道

醫術と衞生

（寫眞は北京前門）

海軍武官府からも 優勝杯を兩師範へ

國民體育奬勵の爲に

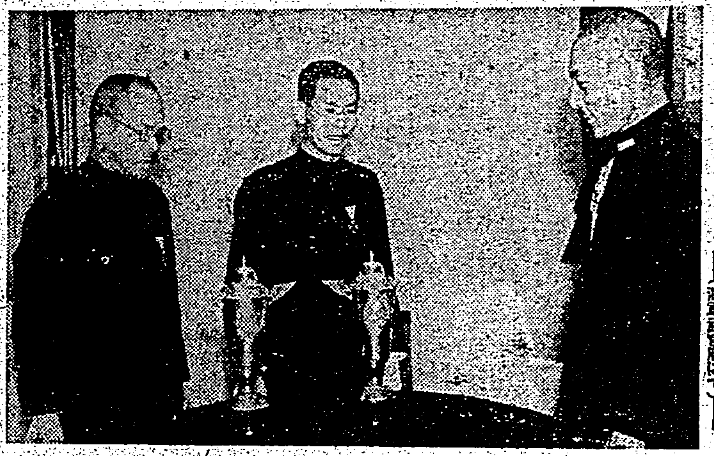

【寫眞は海軍武官より本島の體育奬勵の爲北一師、北二師へ優勝カップを贈る＝海軍武官府にて】

師範精神を發揚 心身鍛錬に努力

兩校校長感激して語る

南方鎭護の大任へ

入營兵たち十二日到着

タイニンを中心に 洪大教徒の叛亂擴大

佛印當局は進退兩難

【ハノイ十日發同盟】佛印はタイニンを中心とする洪大教徒の叛亂擴大……

正月餅用の糯米

一人當一升四合を配給

大厦門市建設進む

入港の香港丸だより

建設會地鎭祭

新任河原臺灣第三十部隊長

新任河原臺灣第三十部隊長は十日午前十一時四十分來社……【寫眞は河村本社社長を訪問した河原部隊長（向つて右から三番目）】

本社工場參觀（十日）

本島出身學生ら 日比谷に奉祝大會

泰機の編隊飛ぶ

佛印・泰の戰況を觀る

樟苗種子の被害對策攻究

軍人援護と社會事業に寄附

地方下部組織指導者短期講習會

新竹市議の常設委員會

定期航空

あすの天氣

大政翼賛會
元氣よし朗よし そして浮薄に流れず
フルナ四本舗 古醫學研究所

毛髮の榮養素 日本香油 大阪石津謹製

臺日案内
書籍 圖書目錄送呈
醫院 性病科 永吉醫院
寫眞 現像薬
カメラと引伸機
内地土産 ジャボン白柚 矢野商店
時計眼鏡 和田はメガネ專門
メガネ專門 日光堂
金融 電話商品券
ラヂオ器械 ラヂオ十ケ月月賦
洋服 婦人服地
國民服 背廣 オーバ
藥種商 肺炎 梅肉エキス
榮養に血肉エキス オニゾール
ドラミン
蓄音器 テイチクレコード
雑件 改姓名
特許 商標
新古日本刀賣買
フスマ張替
餘興の御用

コロムビアはレコード
ロマント愛唱曲輯
私の太陽
ボシリポの漁夫
マレキアーレ
遠きサンタ・ルチア
サンタ・ルチア
マチナータ
三枚一組 一定部數ホルダー入
一組 六円七十五錢
ナポリ民謠集

パピリオクリーム
これは、たちが違うんですから、ぜひ、これ迄のクリームの半分量で使って下さい。

万年助燃炭
一俵の炭が三俵にも使へる
盛んに燃えて減らない炭
特約店募集
和田發明研究製作所

北京娘 滿洲娘 姉妹篇
服部富子
テイチクレコード

貧血に ハリブマルト
HALIBUMALT

婦人科の新發明
美神丸
本舗 宮内善進堂

謹火災御見舞 桃園米穀株式會社
謹火災御見舞 彭樹

家庭

子供は國のたから
他人の子にも暖い母の心を

國民學校訓導　山下俊郎

高度國防國家を建設するためには母親の心構へが新體制に即することが必要であります。それには自分の子供も他人の子供も分けへだてなく全部が日本の子供、國家の子供であるといふ觀念の下に、子供の保健、衛生、榮養、品性、趣味、娯樂、休養、讀物、體位向上等に暖かい母の心を用ひなければなりません

我が國のお母さん方はとかく自分の子供には一生懸命になりますが他人の子供には無關心です。卽ち街頭で喧嘩をしてゐる子供が他所の子だと知らん顔をしてゐるが、自分の子供だと眼を三角にするといつた風に……その結果はお母さんや先生の見てゐない所、眼の屆かない所では惡戯をしても構はないといつた不健全な子供をつくることになります。大東亞建設の指導者が不健全な精神の所有者だつたらそれこそ大變です。强い大國民を作るには母性の力の負ふところが大ですから、お母さん方は我が子と同時に世の中の子供全體のことを考へることが是非必要です。同時にお母様同志の國民的の接觸も母親の新體制として必要なことです。具體的には赤ちやんのある家庭では砂糖とかミルク等をお互に融通し合ふとか、或は子供を一つにまとめて、隣組の子供全體のお世話をお母さん方が交代でするなどは仕事の能率が上ると同時に、お母さん方は自分の子供だけでなく他の子供を見るので、それを通じて自分の子供の短所長所をもよく解ることになります。ただ心配は、さういふことを徹底やれるお母さんが現在どれだけゐるかです

そこでお母さん方全體に希望することは、家庭生活といふものの運び方に今少し工夫して、お母さん自身が向上することを考へて欲しいのであります。子供が成長するのと同時に、少くとも子供と同じくらゐまで母親がついて行かなくては、子供が成人した時に相手になりません。繰返すやうですがお母さんの役割であります。偉大なお母さんによつて偉大な國民が作られ、この時代の國家的生命をも決することになりますから、この際母親の新體制こそ大切な問題だと思ひます

防犯の話
少年少女が惡に染みゆく心理
醫學博士　金子準二

すぐる日、帝都では雑沓にまぎれて婦女の懐中物を狙つた掏摸が惡運盡きて多數檢擧されましたが、此で注目しなければならないことは檢擧された掏摸の中には驚くほど多數の少年少女が混じつて居ることでした　そしてそれらの少年少女が生活に窮して掏摸を働いたのかと思へば決してさうばかりではありません。異口同音に自分が最初すられた經驗をもつてゐて、すられた時にとても口惜しかつたからそれで復讐をしてやるのだ…と云ふ様なことを漏らしてゐます。掏摸を働く子供の心理狀態及びそれの矯正法に就て精神鑑定の專門家である醫學博士金子準二博士に伺ひました

×　×

掏摸の心理は何と云ふと一體にこれは他の犯罪と異なつて癖になると云ふことを申上げたいのです。つまり物をほしがる癖や指を嚙む癖が仲々なほらないと同じ様に、一度味をおぼへると習慣になつて容易になほるものでありません。前科八犯、十犯と云つた様な掏摸が捕へられた際「どうして自分はなほらないのだらう」と泣いて前非を悔いて改心するのですが、それが釋放されて一度び人混みの中へ入ると忽ち無意識に掏摸を働くのがお定まりです。故にこれを改心させるのは却々困難であります。

そこでどうしても前科の少い最初のうちに早く惡の眼を刈りとらなければなりません

掏摸を働くやうな少年少女は概して嘘をいふ子供に多いと云ふことは見逃しになりません。昔から「嘘はどろぼうの始まり」と云ひますが全くその通りで、嘘の多い子供は保護者は氣をつける必要があります今度の檢擧で子供の掏摸が多く、そして捕へられた子供達は自分がとられたから云々…と云ふやうなことを云つてゐるさうですが掏摸をする様な子供は嘘が多いから子供の云つたことをその儘信じることは出來ません。

けれども、戰爭に冒險心はつきもので、戰時下の今日子供に掏摸を働くものが多い原因の一つには自分がさきにとられたと云ふ、不平を犯罪によつて補ふと云ふこともありませうが、それよりは一種の冒險心、つまり遊戯によつてスリルを感ずると云つた氣持、それには危險を伴ふことと云ふわけでそんな意味から子供掏摸が戰時下ではふえるのだとも思へます。

メリヤスの再生法
下ばきや婦人のチョッキにも

肘のぬけた綿メリヤスや毛メリヤスは防寒用の衣類として、再生範圍の廣いものです。その例をあげてみませう。

下ばきに……メリヤス類は延びますから、ゆとりを取る必要はさうありません。胴圍を計り、片方の脇より、その半分を計つて縫代分を加へて裁ち落し、胴丈をとつて、股に襠を入れ、三角襠を入れ、上下をゴムを通せるやうに四分巾位に三つ折りにします。女兒、婦人用ですから、ドレスに合せて染めますと廢物利用といふ感じはありません。これは大人物一着分で子供物を作りますと殘りから赤ちやんのオムツカバーが立派にとれます。

チョッキ類に……毛メリヤスでしたら、袖ぐり、衿ぐり等をチョッキのやうにくり、その裁ち目を細編でおほひますと立派なチョッキに再生します。色を染めたし、刺繍でもあしらひますと、女兒用にも婦人用にも可愛らしいものが出來ます。

ズボン類に……洗濯がきつかつたりして小さくなつた場合ですと、胴圍はそのまま切りおとして子供のズボンの足になり、胴圍を裁ちなほして襠をつけますとそれで出來上ります。

足袋類に……足袋底に裏を合せて二枚重ね縫ひとぢを入れて使ひますと、暖かくて丈夫です。家庭用でしたら甲もこれで作りませう。理想的な足袋が出來上ります。足袋の作り方が面倒でしたら指股をつけず、カバー式にやりましても保温の點には變りなく家庭用には十分なわけです。

爪のお手入れ
田中雅子

これから寒風に吹きさらされると一番荒れ易くて汚れの目立つのが手です

◇　◇

人前に出た時に、手の手入れが十分でないと人柄まで見られます

まづ最初石鹸を使つて溫湯でよくよく汚れを洗ひ落します、爪の間や指先など特にゴミのたまり易いところは爪ブラシでせせり出すやうにして洗ひます、綺麗に落ちます

×　×

さうしてからベル…手全體にすりこみます、もし爪を光らせたいと思ふ方は、美爪術のセットは無くとも、有りあはせの粉歯磨を爪にすりつけて柔かい布でよくよく擦り込みますと自然の光澤が出て來ます

×　×

手索はこれだけで十分ですが外出の際はクリームに一寸白粉をまぜてつけて置きますと美しくなります

夜具蒲團の乾し方

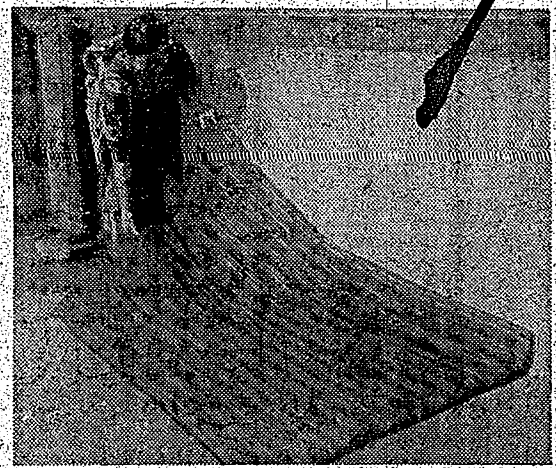

姙娠中の心得
健康な赤ちやんを生むため

桑から血壓降下劑
涯ない科學の進歩

美味なワンタン
寒さ時の代用食に

レンサイマンガ
無敵ガンチャン（6）
横井福次郎作

冷え 下腹痛み
治療を急がぬと
一生が駄目になる

鋭い藥效ゆえに 色々利益が多いお藥
生理日はいつも 惱んでゐたが
（東京・梅下谷在）　田代邦子

有名病院　婦人科使用
ワセトン球

肌アレの季節だ！
それは入浴で防げます
だが粗惡な石鹸を御使ひになつては駄目！
冬のお肌の護りに、洗淨力が完全で、ヒフを荒さぬ「牛乳」をおすゝめします。

牛乳石鹸
KSK
本舗　大阪共進舎石鹸株式會社
HK 5

WAKAMOTO

結核治療の條件

結核の治療に先づわかもとの服用が必要なのは、まづ胃腸の强化を企てるからで、同時に又以下の綜合的効果により、榮養は充實し全身の抗病力が昂められるにつれ、結核症狀も自づと輕快せしめられる點にあります。

錠劑 わかもと

同化性V_Bと3消化酵素の複合効果

東洋一醫藥用酵母培養工場完成

毒作用を抑制
わかもとには、結核菌の毒素作用を抑へるフラビン（ビタミンB_2）を始め、白血球を增して喰菌作用を高めるヌクレイン、結核菌の皮膜を溶かすリパーゼ等の貴重榮養素を各種多量に含んでゐますから、結核菌の毒作用を抑へ、症狀を緩和することが出來ます。

ビタミンの補給
わかもとには、生物界随一のビタミンB複合體は勿論、ビタミンA・D・E、カロリーの根源である蛋白質・脂肪・含水炭素の三大榮養素、カルシウム、燐、鐵等の重要榮養素を各種多量に含有してゐますから、この藥の服用によつて、全身の榮養を增進し、體力の恢復を促進することが出來ます

消化力を增强
わかもとには、なほ澱粉消化酵素、蛋白消化酵素、脂肪消化酵素等の活性消化酵素を多量に含んでゐますから、結核患者の胃腸の負擔を輕くし、食物の消化吸收を十分ならしめ、前記の榮養療法の効果を優秀に發揮させます。

適應症
肺結核・肋膜炎・腹膜炎・貧血・腎臓炎・脚氣・急慢性胃腸病・神經衰弱・榮養障碍

三百錠（廿五日分）一圓六十錢

發賣元　東京芝公園　わかもと本舗
支店　大阪・福岡・京城・奉天・北京・上海・廣口・天津

曉の町（47）

武田麟太郎作
林唯一畫

初冬の空（六）

しのぶの話を聞いてゐるうちに直吉は妙な気持がしはじめた。西川の借金で窮屈になりかけてゐたところ、その金を遠くよすがになつたのは、はからずもある代議士が持つて来た三百圓の謝礼切手であるが、とんだ代議士が西川の縁談を持ち込んで来てゐることに奇妙な廻り合せと云はねばならない。その代議士の申へ方によれば、因縁めいたものを感じないわけにはいかなかつたが、しかも、その仲介に立つたと云ふことでもつと強く惜しさを抱くのであつた。
──要らぬお節介をする奴だ。
心の中で彼は罵つた。
「──ちや、お師匠さん、とにかくもちろん折れて先方から話を持つて来るでせうが、その時は、よう考へて、……直吉の云つたことも、少しは参考にして下すつて、……」
「──ええそれはもう、……」
しのぶには、直さんがこんなにまで熱心に云つてくれるのがうれしかつた。だが、彼女は全然既婚にしてゐないのだから、をかしくもあつた。
「──直さん、妹を男を見る眼は持つてるはずだから、まア委せておいていいだらう」
先生も傍から口を出した。
「──でも、先生、ああ云ふ悪い奴はどんな醜聞に出るかも知れませんからね、さうなると、先生たちは人がいいから、……」
「──はははは、直さんに人がいいなんて云はれるやうになつちやア、おしまひだ」
「──どうしてですか」
と、今度の彼はいやに攻撃的であつた。しかも、顔色ひとつ動かさないで云ふのだ。
「──どうしてだつて、直さんとそれからほどその人のいい方だから」
「──いや、そりや先生たちの方が、……」
そこまで云つて、彼ははじめて笑ひ出して了つた。
「──そりや、どちらが人がよくつつても結構ですがね」
いづれにしろ、この縁談に大反對だとの意思を示すのであつたと、しのぶがちよつとからかふやうに
「──でも、直さん、私がひよつとして、その西川さんて人を好きになつたらどうします」
意地の悪い冒険をにやにやしながら云ふ。
その時、前千田の経験で逢ふ頃の悪つた草千を、なぜか思ひ出してゐた。

「──好きになつたら？」
と、彼はとつさに反問して、ロごもつて了つた。さう云はれては、もう仕方がない。それがいけないのだと云つてもはじまらないのである。
「──いや、お師匠さんがそんな風な、……」
と、彼は狼狽して了つた。その時、……

好がまた随分大袈裟であつたのでしのぶは真の笑に立つて、
「──嘘よ、嘘よ、……そんなことがあるもんですか」
針から離した手を振つて、戯れで打ち消した。
「──冗談なのよ、そんなに真に受けないでよ」
「──なアんだ……さうですか、そうでせうね」
膝を直してから、はじめて冷い茶をぐうつと飲みほした。
「──ちや、呼くなりますから、これで失禮します、何分よろしく……」

脚本を書く人に（下）

宮内壽松

もう一つ外に演出上注意しなければならないことがある。作家はより以上に気をつけてゐなければならないのは長い作品でそこには悲劇の場合、幕が開くと突然にその事ではなく全篇の解説的事件を展開させて、事件のケリをつけるものの方がよいと思ふ。

劇作法も　ある。イプセンなぞも一つこの方法を試みてゐるやうではあるが、下手にやると全事件を重につまらない経過に終了させる危険があるから気をつけないといけない。さて前に戻つて立のことで、無手で組討のことの方がよいと思ふ。

所謂立廻　りなどと言はれる喧嘩、金井、明石などの喧嘩でも隨分に思はれる位長い立廻り、手負ひになつてから百人斬りなぞ面白いといふよりは酷場中手古へたれば出て来ないが、とにかく立廻り方がよい、現代劇をはかり舞台に長く出て来るが、ものを短いのに限ると思つてゐる。それから間違ひはない。然し時無役は立廻りといふよりは無組化されたものの演技であると見るのがよい。

一歩進め　て言ふと立廻りは巧に使ふと非常に効果的であるが、一歩あやまると旅にも荷にもかからないものになることに注意が肝要である。次は登場人物の出入についての時間的考察であるが例を取れば……寒い所大変だつたらう、風呂が沸いてゐるから一風呂浴びたまへ……といふセリフがあつてその人を風呂に入れたが、さてその人を舞台で衣裳を取替へただけで登場させては甚だ時間的に早すぎるし、舞台にゐる俳優をダレさせない必要がある。要するに入浴時間の流儀的

自然化を　計ることを考へなければいけない、その個々の場合を説明することは限られた紙面では盡せないが、適當に考へてやらないと甚だ不自然なことになる例を風呂にとつたが風呂に限らず食事にしろ、病人の診察手當など最も多く舞台の仕事とされてゐるから十分に時間的の配慮を必要とする。茲に言つてをきたいのは擬音、音楽、照明、衣裳なそのことである。本来は脚本を書くんだが演出家が徐々に夫々指揮して適宜に分担させるのであるが、それが

出来ない　場合が多いと思つてゐないといけない、それだけの用意があつて欲しいのである。もう一つ慾を言へば大道具、小道具、鬘師なぞへのツケ――臨時の一も渡してやれるやうに腹案を拵へてをかないといけない。大分初歩の方にはムヅカシイ観念を與へたかもしれないが、内地なら分業でやれるのだが、さて本島人の演劇愛好者でも内地の劇内生活をてゐる

して来て以上の全部を指揮監督出来る者は少い、といふよりないと思ふ。そこで脚本作家志望者に

是非心得　ておいて貰はなければならない事を列記してみたわけである。これがなにかのお役に立つて佳作が今後の愛劇文藝界に現はれたら幸甚である（終り）

悲劇の英雄　ウ將軍父子

【ヴイシー發同盟】フランダース會戰に於て獨軍の電撃戰に大打撃を受け、その際が獨逸の優秀なる軍隊の錯綜下の場面は部隊が隣接の軍と共にソンムの線に整理しつつ後退したが、その名はジャック・ウエイガン大尉、戰車中隊長たる大尉は自軍の装甲車を相手に死闘を續けて一歩も譲らず、又兵二百名を殉し、その装甲戰車を使せて廿一臺を撃破せしめると云ふ勇猛振りを示したが、戰ひ遂に利あらず部下と共に捕虜となつてしまつた。この若武者ウエイガンこそ誰あらう當時佛軍の最高指揮官として世界に名を謳はれたマキシム・ウエイガン將軍の令息だつたのである。傳統あるフランス陸軍の名譽を最後迄護つたウエイガン大尉はその後獨軍監視の眼を逃れて捕虜收容所を脱出し、凡ゆる辛酸をなめて非占領地區に辿りつき父元帥と劇的な對面をしたと云はれるが、その後の消息は杳として知らず敗戰フランスの陰に生れた悲劇の英雄ウエイガン父子の話題は今もヴイシイの人々の瞼を除めてゐる

夕刊經濟欄

貨物輸送の能率化
十日から新ダイヤに切換

未曾有の繁忙期に對應して鐵道部運輸課では這般貨物關係の新ダイヤを計畫中のところ過日の運轉會議にて各驛主任の意見を聞き之が最終的打合せも濟んだので十日午前零時を期し全線に亘る新ダイヤ切換を實施した、即ち北部にては北部基隆の上り七〇二、下り六〇九各列車から新ダイヤに依る運行が行はれたのであるが右に就て藤元貨物課長は左の如く語つた

十日から新ダイヤに切換へを實施した、云ふまでもなく、砂糖、米、石炭、肥料、セメント、木材、雜貨等の大宗貨物輸送に應ずる爲の繁忙期に於ては取扱へず從來のままやつてゐるが、近い將來にもう少し能率的、合理的に改めて行き度いと云ふ意向を持つてゐる、即ち内地では既に實施されてゐる申告制、つまり輸送能力を考慮して荷物の搬入を行ふ、もとより貨物を無視した運行は出來ない双方が歩み寄り換めの申告に依つて計畫輸送を行ふ譯だ此の申告制を實施し度く思つてゐるが、何分基礎調査を要するもので一氣に實行と云ふ譯に行かず目下慎重調査を進めてゐる、砂糖の輸送期になり生産の關係もあるが近い中本部のとは別に高雄基隆兩港で荷主懇談會を開催して意見を聞きその上で決定し度いと思つてゐる

加藤清郎氏
北海道製糖の常務に内定

今度日糖の取締役を辭任することになつた月岡一郎、加藤清郎の兩氏の補缺は本月二十日の臨時總會で選任されることになつてゐるが、右の内月岡一郎氏は日糖の功勞者で曾て北海道製糖の所長だりしこともあり兵後本社に轉して工務部長として努力し爾來十一臺で二工場を統轄したが、今後は日糖台灣研究所の常務として專ら……

日本化學研究所の常務として専心研究に……

時局經濟相談欄

問　卸の公定價格より安く買つた物品を小賣の公定價格で販賣すれば暴利行爲ですか

答　公定價格で販賣するのですから違反行爲ではありませんが低廉に仕入れた物品を公定價格で販賣するのですから適正利潤の範圍を越えない樣に……

問　自動車部分品の中古を内地から仕入れ販賣したいと思ひますが價格を如何に定めればよいでせうか

答　相當の利潤を加算し公定價格の範圍内で……（經濟相談係）

中古の自轉車部分品の價格

牛乳を利用した醬油、豆腐の製造

樺太廳中央試驗所では、乳蛋白質（主として脱脂乳）を利用する醬油の試製と、また豆腐類似品の試製につき研究、次の如くその方法を發表した

牛乳醬油製造法　從來の醬油製造法と脱脂チーズ製造法とを併せたもので、カードは出來上りの際つた後のものを用ひる、醪の仕込はその配合割合を九水仕込に例をとると、大豆五石、小麥五石、脱カゼイン一〇石、食鹽九石、水一八石の配合で良質品を製造することが出來る、仕込を終つたものは通常の醬造倉で熟成させるが、熟成中には

「搔入れ」を行ふ攪拌の回數は仕込當時一日數回、次いで一日二回位、固形物が液面に浮き上つて來るのが遅くなつたら次第に少くし、後には數日に一回とする

熟成中の變化は、初め醪は淡緑色であるが、次第に黄褐色を帯びて來ると共に褐色となり、褐色を帯びて來る、更に熟成が進めば醪は益々濃褐色となり、大豆粒は砕けて形を失ひ、脱カゼインは外表から次第に溶解して小形となり、液は粘り氣ある泥狀を呈する、カゼインは仕込後約一ヶ月で全く消失して失はれる

大豆及び小麥が十分に分解し搾汁に適する時になるのは仕込後一年乃至二年である、この位經過すれば暗紫色を帯び、香味は最初の獨の臭味もとれ、强く感じられた甘味或は鹹味も無くなり、その代りに旨味が生じ、醬油は特有の香味を發生するに至る、搾汁は一年乃至二年の間について行ひ香味をよくするその配合せを行ふがよい、火入れは攝氏六〇―七〇度で行ひ、これを搾引桶に入れて澄清液を得て更に濾過する

牛乳豆腐製造法　脱脂乳を苦汁で凝固させたもので牛乳或は脱脂乳のみを原料とした場合には何れの點からみて優秀であるが、明かに牛乳臭を伴ふ豆乳一、脱脂乳三の割に混合して調製したものは、その外觀、肌合、舌觸り等は普通豆腐より優秀であるが、僅に牛乳臭を伴ふ、豆乳三脱脂乳一の割合に混合して調製したものは、外觀、肌合、舌觸り等は前者より多少劣るが普通豆腐よりは遙かによい

脱脂乳のみを原料とする豆腐の製造法は、新鮮脱脂乳を容器に入れて攪拌し乍ら攝氏八〇―八五度に熱し、原料一〇〇に對し苦汁二の割合に徐々に加へ微細な粒子が現れたら直に苦汁の添加と加熱を止め、蓋をして靜止する、後乳袋をアルミニウム製杓子で除き函木綿をしいた型枠に凝乳を抄ひとつて入れる、二十三分して押蓋、枠諸共苦汁拔き用水槽の中に入れて、直に型枠からとり出して暫時放置すると製品が得られる

フイルム配給削減
正月興行に異變來る

映畫界の死活問題たる生フイルムの配給問題は各官廳映畫連絡協議會の結果遂に本年十一月、十二月の配給割當がネガ二割四分ポジ三割六分、サウンドポジ一割六分の減少が決定、之を業者側に通達したが、之が爲各製作會社では重大な影響を蒙る事になつた即ち映畫方面では正月物が例年の如く五日間興行は困難と見られ一週間制をとらざるを得なくなると共にプリント不足で全國同時上映は不可能と見られるに至つた又文化映畫方面でも深刻な問題に追ひ込まれ製作中止の止むなきに至つてゐる會社もあり更に憂慮すべき事態に陥つてゐるので松竹、東寶、日活、新興、大都の映畫會社を始め文化映畫二十七社は二十七日午後一時大日本映畫製作者聯合會に集り善後策を協議し、之が對策を決定、之を情報局に提出すると共にNGを出すのを減少すると共に製作の方面の能率を増進することになつた

文化映畫製作は廢止の運命

生フイルムの配給割當は本年十一月、十二月分が全面的に四割減となり明年度の割當は更に五割以上の削減が豫想され各社とも狼狽して削減の対策に奔走しつつあるが、この削減の結果は文化映畫界に一異變をもたらす形勢となつた、即ち松竹、東寶、日活、新興、大都各社は從前通り劇映畫に集注して文化映畫製作を拋棄せざるを得ない事態に立到つた、同時に各文化映畫製作社も小會社は存續を危ぶまれると共に夫々數社に統合の已むなきに至るやも知れず何等かの形で新編成が行はれるものと見られてゐるが、二十七日文化映畫關係十一社が不破情報官と會合生フイルム問題につき種々懇談協議を行つた結果、同問題については軍需關係を除く一切の民間需要は映畫協會若しくは事業聯合會の手を經て自主的割當を行ふのが至當と業者各方面の意見が有力に擡頭してゐる

防空壕にも切符制
母親と子供に優先權

【ロンドン發同盟】來る日も來る日もロンドンは空からの脅威に曝されてゐる、勤め人は會社や工場に退ける夕方ともなると傘を飛ぶやうに防空施設に駆けつけるがその時には既に有閑階級の連中が好い場所を全部占領してゐるので、勞働者は疲れた身體で列を作り順番を待つて、やつと壕の中に潜りこむが中には立つ場所がないものが出て來る、こんなことで長期戰下のロンドン市民に不平が起きては一大事と今度内相兼防空相ハーバート・モリソンと防空委員のエドワード・エヴァンス提督が次のやうなプランを發表した、それは一、鐵道の定期券類似の切符を發行して

二、地下鐵と一般避難所を利用して三、この切符制で毎夜百万の出席者を市民に提供する

四、順位は母親と子供に絶對優先權を與へ勤勞階級がこれに次ぐ

一般市民には寢りの席が割當られるわけだがエヴアンス提督は右の提案に際して『自分は每夜役所のテーブルの下で眠るのだ』と先を争つてまでも防空施設でなければ夜の明けぬ市民を暗に皮肉つてゐるのも面白い

熟練工の不足に惱む米國工業界

【ニューヨーク發同盟】この頃のアメリカは例の國防計畫と自國の國防強化のため軍需品生産を増強し英國への援助を一層に急がねばならなくなつたが、さてそのための熟練工は見当らないこれはお話にならぬほど不足してゐるやうだ、一昨年の統計では全國で二千百萬人の熟練職工がゐたがその後、軍需工業方面の擴張で熟練職工の不足でいよいよ本年一ぱいには熟練工として役に立つた『工作機械協會』が熟練工の不足を歎じ……熟練工が必要だといふが、そんな人間はどこからも出て来ない。そこで熟練工の不足が今日相當とされてゐる

いやうすると生産擴充のためには、どうしても勞働時間を延さねばならないことになる。新しくこれが實現して、現行の一日八時間勞働から一日五十時間勞働になると生産力は二割五分方、六十時間勞働になると實に五割方を増すことになるといふ。政府筋では、この方法が勞働者側の嫌ひ易い實際的な勞働者の嫌ふ點があつても、勞働組合の主脳部が承認するかどうかが問題だといふ……勞働組合の主脳部は自由主義の國アメリカで果して、こんなことが期待されるかどうか、ルーズベルト大統領の惱みは盡きないやうだ

母堂の感激一しほ
"西住戰車長傳"試寫に

松竹の"西住戰車長傳"は到切にクリーンに撮影された愛兒小次郎先立ち熊本にて……三十日午後一時より熊本市の電気館で……試寫會が盛大に行はれたが西住大尉の母堂……

……ならびに西住夫人……大尉の隊長や小學、御船中學の校長ら……ともに熊本電氣館で試寫會に臨みましたが……地下の小次郎も嘸かし喜んでゐることと思ひます……と感想を語つた

臺日俳壇

下村坂 越 正光 選

課題「冬の根氣」（一）

こんどの集句で目についたのは一人で五、六枚のはがきを投じた人のあつた事で、何枚投じやうと自由であるし、私も又見る事を苦痛とはしないが、同じ句を文字の配列を變へただけで何枚にも書くといふのは……から、まはずに自信のある句を寄越して欲しい、そして眼野を廣くいろいろな面から課題を掘り下げたものなら一枚三句づつ何枚寄越して呉れても私は喜んで選句に當ることをお約束しよう。

投句四一七（はがき二三九枚）句のうち前哉二二、秀逸一九、佳吟八、三才六の入選句を得たので以下入選句の發表といふことにしよう。

前抜

辛苦の根氣良人の顔を立て　臺中市　耕之介

掴まつてねだつてる子に根は負け　臺北市　チ一コ

根氣くも膝に存ぶ母の面　臺北市　幸三郎

五年間能と歩調を勝る兄　臺北市　匿坊

寢人の根氣に負けて寢るときめ　基隆市　平山新吉

行く處まで行つて臺北書一人相　馬公街　八代

勉強の嫌ひな子には負ける親　臺北市　祐女

根氣よく日支和平をもり立てる　臺北市　哲夫

捷ち掴たり万年助手の博士號　基隆市　岡本江風

根氣よく拓士荒野を開墾し　臺北市　八ル

鳥口踏ぎく―見入る製図屋　臺北市　大甲朗

晴介石馬鹿な根氣を出し續け　臺北市　醐百壽

夜の服装闘を女房說き　臺北市　テレ子

不良兒を愛と根氣が人となし　臺北市　しまもり

次の課題と締切
◇御題（十二月十五日締切）
◇國民（十二月廿二日締切）

投稿規程
◇用紙　はがき一枚三句經專各題別紙
◇書方　表面には宛名と住所氏名明記、裏面には課題句並に紙上發表の市、街庄名と雅號又は紙上名
◇宛先　臺北市榮町四ノ三一臺灣日日新報社編輯局臺日柳壇

將棋高段者對抗戰（本社主催）

加藤氏二回勝三回目

先番　七段　山本樟郎　▲五段　加藤慶次

（第卅三回の第三局）（圖は二八銀迄の局面）

九	八	七	六	五	四	三	二	一	
香	桂			王	金		桂	香	一
	飛						角		二
歩	歩	銀	歩		金		銀	歩	三
		歩		歩	歩	歩	歩		四
								歩	五
			歩						六
歩	歩		歩	銀	歩	歩	歩		七
	角	飛			玉	銀			八
香	桂		金		金		桂	香	九

△山本（持駒）歩　▲加藤（持駒）なし

△四二玉（一）▲三九玉（一分）
△三二玉（一）▲三六歩（二分）
△六四銀（二分）▲四六歩（二分）
△七五歩（四分）▲六六銀（九分）
△三一角（一分）▲五八金左（七分）
△七四飛（二分）▲七七角（五分）
指手三十六手　持時間各九時間
消費時間　△時間四分　▲時間四八分

戰機未だ熟さず

觀戰記　八段　萩原淳

本日の第一手に山本七段は四二―三二（玉）と上り三六歩、四一玉と遅玉と囲ひについてゐる、この手で一ぶ指方も手數はかかるが、却々堅い所で面白いのではないかと思ふ、下手の三九玉に對し上手三二玉は三五歩と位を取りたいが、之では、四六歩、三四銀、四七銀、三二玉、三八飛と囲つて強襲される限がある。加藤五段の三六歩は何れ指したい手で、銃り落て置くと敵から三五歩の手が出来ては面白くないのでこの辺が至當であらう

上手の六四銀で六四歩なら右翼の進行が非常に遅くなる爲め、下手は四六歩から四八飛と回り、次に三七桂で四筋から決戰するやうな味が出來るのではないかと思ふ、加藤氏が四六歩突きまで位を保つのは順當な手順で、同、四五歩、同歩、二二角成、同玉、六一角の攻め筋を得てゐる、但し直に決行しても五五歩又は四二飛と防がれて疑問であるが、從つて敵の七五歩に對しては、その筋を施用の意味で四八飛かとも察せられたが、同氏は意外にも六六銀と上つてゐる、これは先づ敵の進路を阻んで十分に戰ふ意味であり、どれで七六歩なら五五歩、同歩、同銀と自玉の堅いのを頼みに激しく戰ふ心算と思へる、下手六四銀の繰出しに對する山本氏の三一角は、七五歩を守り、次に敵が五五歩なら五一飛、五四歩、同飛、五五歩、五一飛と引いて以下三三桂から二二玉と移し三二金と締つて、堅よく指さうとする深謀である。この瞬は五五の位を譲つてもその反面に敵角の筋もとまると云ふ有利な點も生じてゐる。加藤氏も未だ時期でないと考へてか落着いて五八金左と働いて行く、次に四七金と運んで敵玉の前面に強力な陣を張つて大掛りな決戰をする意味で、單に美濃囲ひに組んだと云ふわけではない

木村名人講評

下手三六歩、四六歩と右翼の位を維持したのは、敵の位勝の意圖を挫折した大眼目といふべきである。これだけの用心がなければ、六六銀の時、四五歩と角筋を通されて悪い。上手七四飛は八四飛の先を利かしつつ桂の活躍を促進して此際の良策である

今夜の放送

▲六・〇〇子供の時間（放送）大陸の冬（子供のテキスト二十八頁）〔放送〕樂山コドモ會▲六・一五講演「國民道德と……週間に就いて」▲六・四五子供の時間（ア）國民歌謠▲七・〇〇……▲七・〇〇國民歌謠……▲七・二〇……講演▲八・〇〇……▲八・三〇……▲九・〇〇ラヂオドラマ「小さい村より」……▲九・四〇……

今晩の映畫

■國際館（臺）正午上映
1日本ニュース　2文化映畫　3燃ゆる大空
■芳乃館（臺）
1日本ニュース　2……　3……
■第二世界館（臺）正午上映
1日本ニュース　2……　3……
■大世界館（臺）正午より
1日本ニュース　2……　3……
■新世界館（臺）十二時上映
1ラヂオは語る　2……　3青春の流れ　4双龍二人街道

特別廣告

疲勞恢復に
強力ビタミンB劑

SANKYO　三共

―鈴木梅太郎博士發見―
米糠中より抽出したるものにして、合成品と自から其の性能を異にす。

オリザニン

B₁結晶　オリザニン注射液　普通品　10倍强力品　20倍强力品　40倍强力品
B.複合體（B1+B2+B6+etc）　オリザニン末　オリザニン錠　オリザニン液　オリザニン・エキス

オリザニン結晶は國際標準吸着品に比し五〇〇〇倍强の效力

⇒ 脚氣の治療と豫防　肺結核、肋膜炎　疲勞の恢復と防止　妊娠、産褥、授乳時　食慾不振、便祕　疫痢治療期等

本社　東京市日本橋區室町　三共株式會社　臺北出張所　臺北市表町一丁目

强精
强腦
强壯

一回一粒・肝油に勝る活性ヨードビタミン

ヨードは、精力を旺盛にします。それは全身のホルモン活動を盛んにする作用があるからです。
ヨードは體質を改善强化します。それは全身の新陳代謝機能を活潑にし細胞を新生賦活するからです。
ヨードは、疲勞を防止し、體力を増進します。それは、體内の疲勞素を體外に排泄し、又健康を阻害する潜伏結核菌や潜伏病毒を排除し、血液を淨化するからです。
ヨードは動脈の硬化を防ぎ、血壓を安定し、腦溢血の危險を防ぎます。
ビタミンADは全身の榮養を高め、抵抗力を强化します。
ネオスエーはヨードとビタミンの効果を一つに合せた劃期的活性ヨードビタミン劑であります。

腺病質・神經衰弱　肋膜炎・榮養不良　肺結核・常習頭痛　貧血症・動脈硬化　高血壓・潜伏病等

小・一〇〇粒　一圓八十五錢　二〇〇粒　四圓三十錢
全國藥店にあり
東京神田神保町　アルス藥品部

お子様には　コドモネオス

百萬人の强壯劑
ネオスエー

N―101

臺灣日日新報
本日夕刊共八頁
發行兼編輯人 江口治作
發行所 臺北市榮町四丁目卅番地 臺灣日日新報社

六十八億圓突破の 一般會計豫算決定
飛躍的政治動向を明示

【東京十日發同盟】昭和十六年度豫算案審議の臨時閣議は十日午後三時二十分より首相官邸に開催近衞首相以下各閣僚出席、劈頭河田藏相より昭和十六年度歳入歳出豫算案並に同歳出豫算各省別内譯書につき詳細說明ありこれに對し先づ小川鐵相より明年度の國際收支並に一般歳入、自然增收算出の基礎に關して質問あり次で橋田文相より基本國策の重要項目たる教育刷新、科學振興方策を實施するため將來文部豫算を增率されたき旨熱心なる希望意見の陳述あり原案通り總額六十八億六千三百萬圓の一般會計豫算を決定、同五時散會した、斯くて明年度豫算は我國の飛躍的な政治動向をその内に端的に表示しつつ茲に本年度一般會計當初豫算五十八億二千二百萬圓に比すれば十億四千百萬圓の增加となり公債金において二億九百萬圓の增加を示してゐる、明年度歳入歳出豫算左の如し(單位十萬圓)

歳入

經常部	三七、九〇〇
臨時部	三〇、七二〇
普通歳入	一一、一二〇
公債金	一八、八〇〇
前年度剰餘金繰入	八〇〇
計	六八、六三〇

歳出

經常部	三三、二〇〇
臨時部	三五、四三〇
計	六八、六三〇

歳入歳出差引過不足無し

昭和十六年度歳出概算各省別内譯(單位十萬圓)

	經常部	臨時部	計
皇室費	四五	—	四五
外務省	三二〇	四六〇	七〇〇
内務省	三、八二〇	二、一四〇	五、九七〇
大藏省	三、三〇〇	八、〇四〇	一一、三五〇
陸軍省	三、三〇〇	一〇、五七〇	一三、八七〇
海軍省	四、六四〇	七、七六〇	一二、四一〇
司法省	五〇〇	五〇	六一〇
文部省	一、八二〇	三一〇	二、一三〇
農林省	六九〇	一、五九〇	二、二八〇
商工省	一〇〇	一、八五〇	一、九六〇
遞信省	三、六一〇	一、〇五〇	四、六六〇
拓務省	三〇	七七〇	八〇〇
厚生省	一、〇〇〇	七九〇	一、八〇〇
計	三三、二〇〇	三五、四三〇	六八、六三〇

努めて膨脹を抑制
藏相國民の協力を要望

【東京十日發同盟】十日の豫算閣議に於いて昭和十六年度一般會計豫算は正式決定したので河田藏相は閣議終了後、直ちに次の如き談話を發表した

……今回の豫算編成に當つては……國防國家體制の確立に必要なる經費は能ふ限りこれが確保を圖り……他の經費は極力その節減、繰延べを斷行し……國民各位の一段の協力を要望する……

藏相參內

【東京十日發同盟】河田藏相は十日豫算閣議終了後宮中に參內、天皇陛下に拜謁仰付けられ、同日の閣議で決定した昭和十六年度一般會計豫算案に關し奏上、種々御下問に奉答して御前を退下した

財界積極協力表明
金融統制高度化は必至

【東京十日發同盟】十日の閣議で決定した昭和十六年度一般會計豫算は……財界は積極的に協力の態度を表明してゐる……金融統制の高度化は必至と見られる……

高度重點主義
豫算閣議で藏相說明

【東京十日發同盟】總額六十八億六千三百萬圓に達する明年度一般會計豫算を決定すべき臨時閣議は十日午後三時より首相官邸に開會……

各省新規費目

内務省

【東京十日發同盟】十日の閣議において正式決定を見た内務省所管明年度豫算は

經常部	三八二、九五八(千圓)
臨時部	二一四、四〇八
計	五九七、三六七

でこれを前年度當初豫算額五億二千萬圓に對し八千七百萬圓の增加を示し……

大藏省

【東京十日發同盟】大藏省所管……

陸軍省

【東京十日發同盟】十日の豫算閣議で決定した陸軍省所管の明年度一般會計豫算總額は……

司法省

【東京十日發同盟】司法省所管明年度豫算は……

農林省

【東京十日發同盟】農林省所管……

遞信省

【東京十日發同盟】遞信省明年度豫算……

拓務省

【東京十日發同盟】拓務省所管明年度一般會計豫算總額は……

厚生省

【東京十日發同盟】厚生省明年度豫算……

敵匪根據地を覆滅
寧波附近に於て海軍部隊活躍

【上海十日發同盟】浙江省杭州灣沿岸から舟山列島方面一帶は本年七月以來我海軍に依つて嚴重な封鎖が實施されて敵地への物資移入は……

海鷲・長沙南方を痛爆

【○○基地十日發同盟】中支海軍航空部隊發表
一、八日海鷲隊形大尉指揮の○○機は極めて不良なる天候を冒し株州、湘潭(何れも長沙南方)を爆擊、株州では市街及び附近を游弋中の敵兵舟を、湘潭では工場を爆碎、また他の一隊岩田大尉指揮の○○機は衡陽(粤漢線)操車場を爆碎、何れも多大の戰果を收めたり
一、九日隊形大尉指揮の○○機は低迷密雲なる悪天候を冒し……多大の戰果を收め何れも全機無事歸還せり

江上機雷處分に活躍

【○○基地十日發同盟】中支海軍部隊發表——我が江上部隊は連日に亘り揚子江の機雷處分に活躍中であるが十一月中に於ける處分は五十四個に達し……

揚子江下流の敵殲滅
陸軍部隊百六十餘回奇襲

【上海十日發同盟】揚子江下流陸軍部隊は十一月初旬以降各地の敵匪に對し百六十餘回の奇襲作戰を行ひこれを殲滅潰亂したが十一月中の綜合戰果左の如し、敵遺棄死體三〇三、捕虜四九二、鹵獲品小銃四九七、同彈藥八二、二〇〇、他に……

貴院側の誤解一掃
議會翼賛陣容整ふ
前田局長と懇談會開く

【東京十日發同盟】貴族院の研究、公正、火曜、同成、同和、交友の各會派並に無所屬の有志百五十餘名は十日午前十時より貴族院内に參集、翼賛會前田議會局長の出席を求め……貴族院としての翼賛會への参加は全く確實となり十二日の貴族院各派總會に於てこれを正式決定することとなつた

南佛印の暴動激化

【ハノイ十日發同盟】十日佛印總督府發表によれば南部佛印の暴動は去る四日以來……形勢は頗る重大化しつつありと言はれる

宮内省異動發令さる
三矢林野局長官の退官に伴ひ

【東京十日發同盟】帝室林野局長官三矢宮松氏は在職十五年の久しきに亘つたが今回退官することとなりその後任は内藏頭三雲敬氏に決定十日左の如く宮内省異動が發令された

長谷川總督
首相以下を招待

【東京十日發同盟】長谷川臺灣總督は十日正午帝國ホテルに近衞首相以下各閣僚を午餐に招待して種々懇談した

石友三銃殺を契機
蔣直系と地方將領尖銳化

【香港九日發同盟】石友三、石友信兄弟の銃殺は蔣西北派將領に非常な衝動を與へてゐるが……

佛本國首席代表
訪日の途モスクワ通過

【モスクワ九日發同盟特電】十二月下旬東京に於て開催される日佛印通商會議に出席の爲めヴイシーより訪日の途にあつた佛本國首席代表元佛印總督ロバン氏は隨員二名を帶同して九日シベリア鐵道でモスクワを通過東京に向つた

カナダ驅逐艦
獨艦に襲はる

【オタワ九日發同盟】カナダ海軍省の發表によればカナダ驅逐艦サゲナイ號(一、三三七噸)は東大西洋に於いて獨潜水艦の魚雷攻擊を受け死者二十一、負傷者十八名を出したと云はれる、同艦は千九百三十年建造され時速三十七浬の驅逐艦である

黑河分館領事館に昇格

【東京十日發同盟】……

全國水上小運送業組合聯合會創立

【東京十日發同盟】……

今日の府報

純正四基スルフォンアミド劑
トラジラール錠
中耳炎に 扁桃腺炎 膀胱炎 尿道炎
二〇錠 四・二〇 五〇錠 九・五〇
三共株式會社 第一製藥株式會社

戰線文庫
銃後戰地を結ぶ 娛樂慰問讀物
新年特大號 定價四十錢 送料二錢
特別附錄六色刷 海軍省監修 新東亞共榮圈軍事地圖
南進女性の現地報告座談會
世紀の巨人會談記 日米大戰は始まつてゐる 獨ソ會談後の極東情勢
防諜小說 少女の好奇心
南から來た娘 恐怖の帆船 怒濤の諫言 巳年の春 蘭印旅日記
東京市麴町區內幸町二 興亞日本社 發行

新春大手記 美しき女頭目 女宣撫班長 中島成子
大空の遺書を捧げて 間瀨一惠

新體制下の國民雜誌 航空朝日 十二月號
特輯 太平洋航空
太平洋上に空中戰ありとせば
米空軍の新威力を解剖する
相呼應する空と陸
ゲーリング傳
グライダーの解說
模型C一型工作記
學生航空論文募集中
定價五十錢 朝日新聞社發行

明年度より躍進の

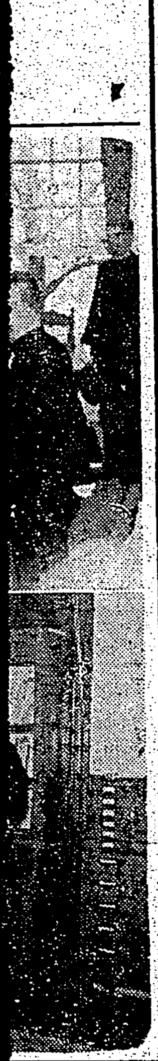

鉱力業と地下足袋

臺電新竹支店の陣容成る

定期航空

大阪商船 出帆

日本郵船 出帆

社説

公私益一致の節約と貯蓄
わが財界の健全性は茲から

[illegible]

重點主義に基く弱小企業整理さる

株式會社合併狀況（興銀調査）

〔東京電話〕[illegible]

臺灣木材輸移入組合

關係業者により近く結成

[illegible]

第一部 及製品
第二部 合板、仕組板
第三部 松、杉、檜、栂、樅、雜材
第四部 米材、南洋材その他の輸入材
第五部 北海道雜木、北洋材その他

日産系の海南島進出

椰子油脂は椰子の採取と栽培

[illegible]

製糖規格を整理統合する

貯蓄銀行から見た貯蓄向上

[illegible]

家庭向に上白車糖

減産對策としても多産が得策

糖界の諸問題（十三）

[illegible]

亞硫酸法

[illegible]

臺灣製糖

[illegible]

白糖工場

[illegible]

（杉野生）

臺灣繊維製品工業組合

經營新體制に則して近く創立

[illegible]

官給 麻袋買入價格

一枚當七十錢と決定

[illegible]

屑鐵輸入の採算

助成金或は補償金を要望

[illegible]

砂糖配給組合臨時總會

[illegible]

臺灣既製纖維配給統制組合創立さる

[illegible]

資材の要求は必ず資金認可申請前に

殖産局から各地方へ通牒

[illegible]

佐々木前農務課長

[illegible]

植検三坂技師上京

[illegible]

臺灣電氣商品卸商組合創立

[illegible]

武道具商組合近く創立

[illegible]

日銀帳尻

[illegible]

東京市中コール

[illegible]

内外商況（十日）

株式

生保圏の噂て堅い

兜町前場況

[illegible]

兜町後場況

[illegible]

東京短期後場

[illegible]

東京長期後場

[illegible]

大阪短期後場

[illegible]

大阪長期後場

[illegible]

島内現株相場

[illegible]

絲況

大阪棉花後場

[illegible]

横濱生絲後場

[illegible]

財界株界

[illegible]

《北濱展望》

[illegible]

世紀の除夜（71）

北村小松 作
都竹伸一 畫

ねがひ（十）

[illegible]

住友生命

興亞大業完遂のため更に國内經濟力の強化を要す
生命保險によつて國民貯蓄運動一段の推進を期す

臺北支部 臺北市本町四ノ五
出張所 高雄・臺中

本店・大阪北濱五丁目

風邪をひき易い人に

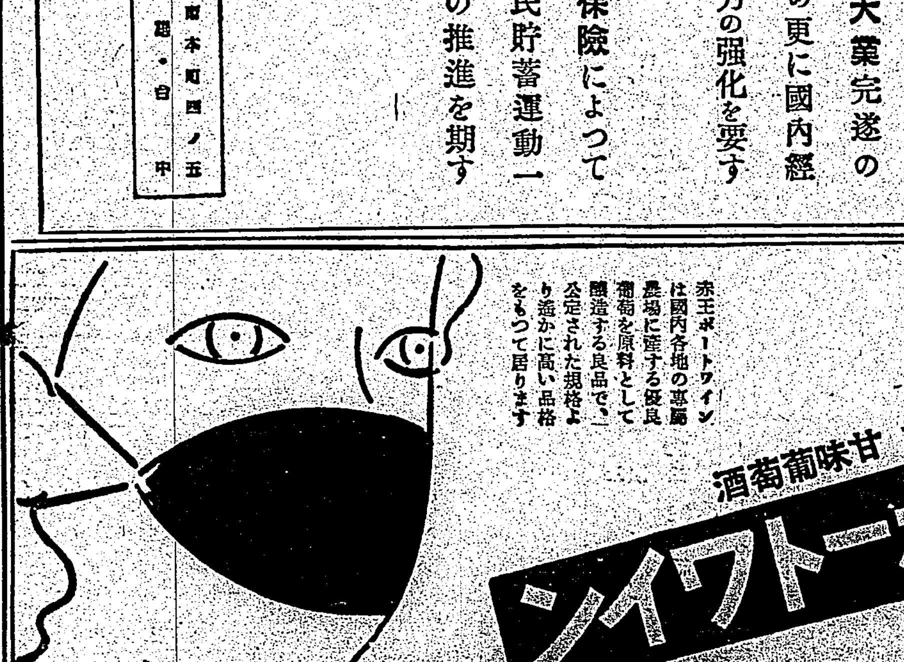

純良 本格 甘味葡萄酒
赤玉ポートワイン

赤玉ポートワインは國内各地の專屬農場に産する優良葡萄を原料として醸造する良品で、公定された規格より遙かに高い品格をもつて居ります

●どんな療法よりも豫防が肝腎です風邪を引き易い體質の人は日々赤玉ポートワインを連用して身体に底力をおつけ下さい
●赤玉ポートワインは血の巡りをよくし身体のしんからほかほかと温めますが、そればかりでなく之には葡萄糖・果糖など云ふ元氣の源泉となる榮養素が豐富にあるので、寒さに負けない強靱な體力をつくります

明年度より躍進の民間航空の大陣容

東京―臺北線も實現

新航空路開設

【東京十日發同盟】昭和十六年度民間航空豫算二千六十五萬圓が十日の閣議で決定した、大空へ伸び行く我が民間航空の氣勢を數字で現はしたこの豫算は大東亞共榮圏の確立をかざして大陸各地と帝都東京を結ぶ各航空路の擴充、これに伴ふ各種保安施設の強化を示してゐる

一、福岡臺北線を更に福岡東京迄延長し東京臺北線とする

二、京城大連線を大連から北京迄延長し京城北京線とする

三、南京福岡線を福岡から東京迄延長し東京南京線とする

四、臺北廣東線を廣東から海口迄延長して臺北海口線とする（以上四月一日から）

五、新に試驗飛行を實施したバラオ淡水線を九月一日から定期に開設し週一往復とする

△乘員の養成

一、地方乘員養成所設置、先づ仙臺、米子、新潟、印旛、熊本の五ヶ所に開所され甲種工業學校と同様小學校卒業者に五ヶ年の修學と操縱技術を教育する

二、南方海洋航空路の強化に備へた水上機乘員養成所を設置する開所地未定

三、中央乘員養成所水上分教所を設置する、これは地方水上乘員養成所内に併設される筈で水上操縱に關する高等技術を修得せしめる

△新空保安施設

短波並に中波の對空局、標示向を設置すると共にビーコン局を増設する

△横濱水上飛行場の開設

これは我が國に始めての水上飛行場である

△機材

東京大連、東京新京、東京南京、横濱バラオ等の諸路線に就航中の機材は新年度からDC二型（十二人乘）はDC三型（二十一人乘）スーパー（六人乘）はAT八（十人乘）に替へられ更に輸送陣を強化する

その他この豫算の中には [illegible] 等が含まれてゐる

本島の方面事業を強固なる組織網に

相互の連絡を圓滑化

全島方面委員は現在總數三千數百名を數へ本島の方面事業は全國有數の斯たる事業成績を擧げて居るが從來各州廳の相互連絡を缺ぐ上には何等の機關無く、支那事變の勃發により方面事業の範圍は愈々擴大され新體制の確立を見る下の現状よりするも相互連絡及び機構の強化に依つてこそ一段の飛躍を期し得るとの見地よりして [illegible]

臺灣に欲しいのは荒削りな創造氣分

安達課長の滿鮮視察所感

府發計課長安達京氏は十一月中旬東京の視察に參列後滿鮮して京城、滿洲、興安を經て牡丹江より新京、奉天、哈爾賓、大連までのし、それより朝鮮に引き返して去る三日釜山を發し九日歸府、したが行脚の所感 [illegible]

……ら滿洲へかけ至る所開發の意氣天に冲するものあり官となく民となく事々の一點張りで趣味生活などに入る餘地がなく全く荒削りの工作に開發建設の姿をありくと見せてゐる [illegible] 荒削り的な創造的氣分が大に起らなくてはいけないのではないかと思はれる

勞務調整への對策懇談會

臺北州會議室で各層と

[illegible]

聖戰の奇蹟(3)

銃身も灼けよと群る敵擊つ五名

欽寧作戰の一挿話

山の頂に壕が掘

山腹を横切る風

銃聲の最も多い

山麓の宮原隊の

壕の中の味方は

[illegible]

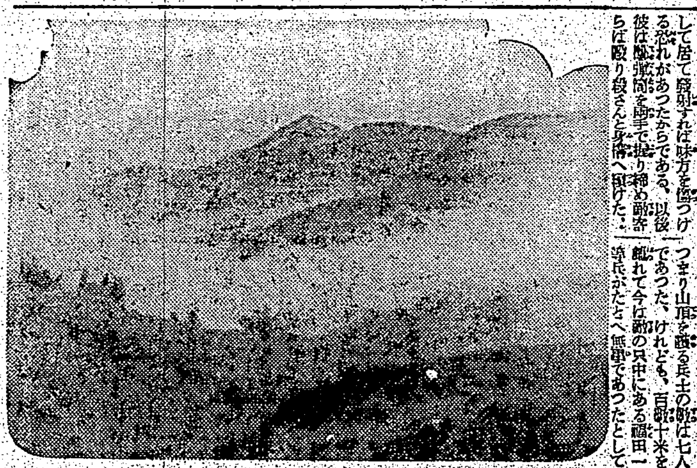

新任齋藤總務長官

白衣の勇士を慰問

終つて諸官衙の初巡視

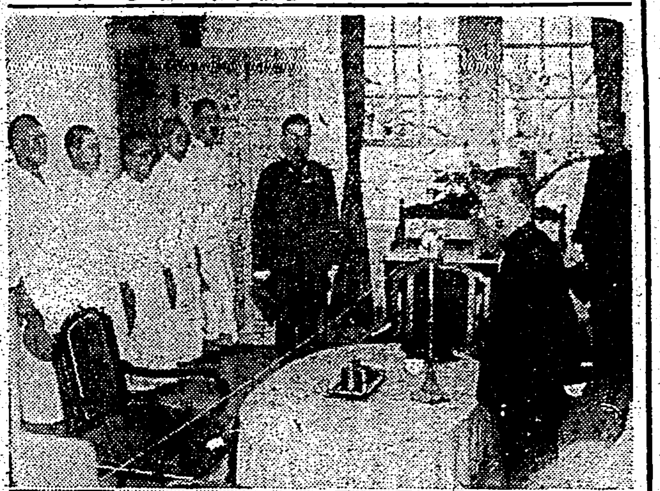

[illegible]

海外放送を強化

十一日假放送、新年から本放送

我が國の文化を紹介

【東京十日發同盟】日本放送協會では先般來海外放送を強化し積極的に國際電波戰の中に乘出して我が國文化の紹介とニュースを放送する計畫を樹て去る十一月十一日以來西南アジア、ヨーロッパ、南米、北米東部、北米西部、ハワイ支那、南洋等の各國に對して試驗放送を實施してゐたが結果良好なので愈々今月十一日から假放送 [illegible]

ラヂオで農業講座

明春から三月末日まで

[illegible]

養鷄王國たらんと州營種畜場を擴充

臺北州下に優良種鷄を配付

[illegible]

前進の標準電球 新マツダランプ

鐵道部の親心

年末賞與金の外に餅代

[illegible]

臺電新竹支店の陣容成る

鑛力業と地下足袋配給組合の誕生

新竹の全保正 改姓名の屆出

十日の保正會議で決議

神拜詞を募る

州職員の家族も參加して體育會

第卅一播州丸の遭難者まだ不明

湖陽縣親察團一行 臺灣の所感を語る

菊池寬氏一行 臺北で第一聲

西町壯丁團優勝

金銀紙の女工連に帽子編みの講習

主人が戰死と僞名で贓んだ品を賣却

傷痍記章を傳達

白糖工場

けふの天氣

定期航空

ラヂオ

[illegible]

第三回自肅斷行……

藤井の低物價年に一度の小切藏ざらへ

掘出物豐富お早い勝に御來店をお待ち申します

御待兼のフトン綿が配給になりました御早くお求め下さいませ……

結城紬新柄　高砂紬新柄　銘仙最新柄

特價奉仕品―

半衿、帶揚、帶止（各種）　織名古屋帶半額

◉天竺、白ネル、時ネル（參りました お早い中に）天竺 大巾尺 廿五錢

心の隙間に洩れ出る機密

◉御正月用の四ツ身友仙と蝶結び帶新柄荷着

◉鹿の子絞り帶上一圓均一

◉スフ、モス着尺新柄荷揃

◉赤ちやん用の友仙布團、絹羽根蒲團 毛布銘仙柄絹布團

奉仕品 蚊帳傷物處分品、半衿、帶上 帶〆、腰紐 織名古屋帶半額

つはり妙藥有

臺北榮町 藤井吳服店

『自の魂』定價廿二圓より　『陶枕』　貸衣裳部

營業報告　臺灣銀行

印刷機賣却　臺灣毎日新聞社

東寶映畫 國家的巨篇 燃ゆる大空 團體觀覽及一般觀覽時間御案内。

一般の御客様はなるべく本表の一般觀覽時間か、日曜におはこび願ひます。

日／時	第一回目（正午より）	第二回目（三時半）	第三回目（七時）
十一日水曜日	大安公學校 第二師範附屬公學校	第一師範附屬公學校 鐵道教習所	一般觀覽時間
十二日木曜日	幸町小學校 板橋公學校	臺北商工學校	一般觀覽時間
十三日金曜日	士林公學校	家政女學校	一般觀覽時間
十四日土曜日	新莊公學校 朱厝崙公學校	第三高等女學校	一般觀覽時間
十五日日曜日	一般觀覽時間	一般觀覽時間	一般觀覽時間
十六日月曜日	大橋公學校 西松山公學校	國民中學校	一般觀覽時間
十七日火曜日	宮前公學校	蓬萊公學校	一般觀覽時間

滿員御禮 混雜の爲め館從業員の不行屆は幾重にも御容赦御願申し上げます 本映畫は二十九日まで上映致します故、前賣券お持ちの御方は期間迄に御使用願ひます。

東寶直營國際館

謹告　臺灣木材協會　臺灣材木商聯合會

大阪商船　日本郵船　辰馬汽船　東亞海運　大連汽船

臺日各地綜合版

貯蓄報國最高調
賞與は公債で結構
各市郡に割當て消化

豐原馬耕競技

新調は見合せ
花蓮港の迎春要項

〈年末行事
〈新年行事

宜蘭新春交禮會

修養講演會

高砂族大會
奉祝行事等決定

高雄州下防空訓練
屛東を皮切に實施

中商教練査閲

奉祝能樂會
十一日高雄で

臺中の門松

農國校卒業式

明治溫泉へバス
探勝者には大福音

配給業者が懇談

素晴しい工事に驚嘆
高雄市 青島土木課長視察談

座談會
改姓名促進に

漁船第三重寶丸難破
幸に全乘組員は救助

田中郡守初巡視

澎湖警察官異動

宿舍荒し逮捕

小賣人組ハイク

北港郡體育會

◇……竹南神社奉幣祭……◇

第二世に日本魂教育
子供六人を連れて歸國

全島國語演習會
きのふ彰化市で開催

石渡元藏相
けふ臺南着泊

東港米穀組總代員

ドヨンへ産金道路
年末迄に萬難を排し完成

東港街協議會

臺灣電燈で寄附

北斗郡下本島人職員は
一齊に改姓名
十五日迄断行を申合す

父兄に國語を教育
十二日から村上公で

少年團大會

砂糖取扱打合

南投馬耕講習

吳鳳祭
きのふ盛大に

經濟警察 協議會
けふ中壢で結成

人事

強力・化學洗劑 ミヤコ ワセック 藥店ニアリ
お洗濯はワシセン時代！

三輪博士創製の 藥用クリーム レポスキン
ニキビ ソバカス 小ジワ タムシ 水虫 ハタケ素顔の美…… 肌荒れ御ヒゲソリ後に御使用下さい
けばけばした化粧の時代は去つて輝く健康美 素顔の美こそ銃後御婦人の身だしなみです
小瓶壹個で百回以上使へます から大變御徳用で聖戰下の經濟的にも好適です
大瓶 一圓八十錢 小瓶 九十五錢
各化粧品店 藥店ニアリ レポ植物ポマード キンシオリブクリーム レポヘヤートニック

病源治療完成の 婦人科新療法
女らしさを損ふ病源の治療
復方 惠乃玉 ─婦人科薬だん進歩─

落ちない。荒れない。濁らない。
新發表パピリオ口紅

海員養成所 生徒募集
日本海員掖濟會横濱普通海員養成所
日本海員掖濟會若松普通海員養成所

滿洲娘 姉妹篇 北京娘 唄・服部富子 コロムビア

ミなかだち
給仕採用 第一生命 第一生命 社督招聘 急募 求内弟子 女事務員 女店員入用 女兒 香花よ早く歸れ 新築アパート 貸家 住宅 電話金融 三成社

胃壁を繕ふ
胃酸過多 胃潰瘍に
ノルモザン錠
胃 酸過多症に陥り、食後に胸が焼ける生水がこみあげる…等の症状を訴へたら脂つ濃い物、不消化な肉類等を避けると共に、合理的な制酸劑を服用すべきです。
然 も胃酸過多症が永びくと、胃潰瘍になり易く更に胃癌に陷る惧れがありますから、一刻も早くその治療をはからねばなりません。
合理的な制酸作用
ノルモザン錠は鎭痛作用を併有する最新の制酸劑で、分泌腺を收斂して原因的に胃液の分泌を調整します。
その上胃酸の吸着作用によりその制酸効果は一層徹底的で、胃酸過多症の治療は勿論、胃潰瘍への轉移を防止します。
効能 胃酸過多症、胃潰瘍、曖氣、胸やけ、生水、胃痛、溜飲、胃カタル、便秘、惡醉、宿醉、船暈、車暈……に
製造發賣元 大阪 武田長兵衛商店
關東代理店 東京 小西新兵衛商店
武田發賣品